Sátira 12
Suplemento de humor
de Página 12
Sábado 25 de febrero de 2017
AÑO 28 - Nº 1526

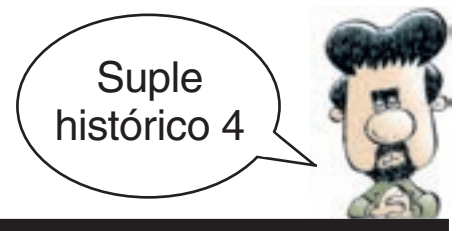

RECORDANDO AL KIRCHNERISMO

Matrimonio y algo más

DICEN QUE SI NO LES PAGAMOS A LOS FONDOS BUITRES, VAMOS A ESTAR MUY MAL

¿QUIENES DICEN ESO?

LOS FONDOS BUITRE

IÑAKI-RUDY

La década ganada

>>> POR RUDY

Cuando empezó el 2003, el presidente no electo de Argentina se llamaba Duhalde; y el presidurmiente electo se llamaba De la Rúa (su período constitucional no había terminado, pero él sí).

■ Elecciones: Había tres candidatos peronistas, tres radicales, y más de uno que ni él mismo sabía de qué partido era. El 27 de abril, los argentinos no llegamos a elegir a quién queríamos de presidente, pero sí "a quién no queríamos". Luego de un balotaje frustrado, asumió la presidencia Nestor Kircnher, sorprendiendo a todos, incluso a él mismo.

■ La clase media reclama seguridad, y todos reconocen que ese es un problema (para algunos el problema es que haya inseguridad, y para otros que haya clase media).

■ El robo de celulares es otra de las marcas del nuevo siglo. Hay quien llama al chorro (fácil, es el mismo número) y le dice: "Hola, soy el dueño del celular que usted robó hace dos horas, ¡por favor, si lo llegan a llamar del banco, dígales que no tengo un mango!".

■ En 2004 Zuckerberg crea Facebook y es virtualmente ovacionado con millones de "Me gusta". Es un sistema que te permite tener amigos sin necesidad de tener amigos.

■ Aunque de hecho ya existían desde los 90, otra marca del momento son los SMS. Uno puede mandar mensajes desde su celular, recibirlos, equivocarse de destinatarios y mandarle un "esta noche hacemos de todo –sta nch hcms de td–") a su párroco o a su perro.

■ En 2005 Joseph Ratzinger, asume como Benedicto XVI. Algunos lo objetan aduciendo un pasado nazi, otros lo apoyan, por el mismo motivo, más allá de que el Papa tuviera ese pasado, o no lo tenga. Los archivos de Dios son misteriosos.

■ En Suiza se permite la unión civil entre dos personas del mismo queso.

■ Bush vino a la Argentina en noviembre de 2005, viajó a Mar del Plata sin valijas, pero con unos dos mil guardaespaldas por si necesitaba quórum para imponer alguna propuesta. Logró un exitosísimo fracaso

■ Argentina le paga al FMI "todo lo que le debe". Lo que no está claro es si lo que le debe Argentina al FMI o viceversa

■ En el 2006 Argentina comienza el año cambiando de ministro de Economía: Lavagna renunció al gobierno y pasó a la oposición, desde donde quiso seguir manejando la economía.

■ Continúa el conflicto papeleril que había comenzado más de un año atrás. Un conflicto así hubiera hecho que Bush destruyese varios países, pero acá por suerte son solamente dos, y se necesitan mutuamente: Argentina necesita al Uruguay para ir de vacaciones, y Uruguay necesita a Argentina para que triunfen sus artistas.

■ Menem lanza su candidatura… al piso.

■ Prohibido fumar en bares y restaurantes y en un montón de lugares de Buenos Aires. En los bares habrá mesas para trasgresores y mesas para no trasgresores. Un tipo dirá: "Mozo, quiero canelones". Y el mozo: "¿Rubios o negros?".

■ A mediados de año llega *El código Da Vinci*, con más feligreses que varias religiones juntas. ¡La fe mueve montañas… de dinero!

■ En Argentina se toman medidas para ahorrar energía: adelantar una hora los relojes, como dice el gobierno, o cuatro años, como pide la oposición;

■ Argentina 2007: teníamos presidente, ahora tenemos presidenta. No sabemos si Buenos Aires "va a estar buena" o no, pero seguro que va a estar cara.

■ El conflicto entre Argentina y Uruguay por las pasteras finalmente se resuelve a favor de… Finlandia.

■ El 9 de julio nieva en Buenos Aires, festejando la Independencia del clima. ¡El mundo se está calentando y acá… nieva!

■ De la mano de los gobiernos populares que "azotan" a Latinoamérica, se pone de moda el concepto de "inclusión social", que remplaza al "no te quedes afuera" de las propagandas de cerveza de los 90.

■ En 2008. Total, irremisible, indómita revuelta del sector porotero. "La gente" se alporota, y empieza a pedir "que se vaya, que se quede, que el país se transforme en Bélgica, que la tortilla se vuelva". "¡Queremos imponer la dictadura del porotariado!", "Al final el gobierno llevó el tema al Congreso". El vicepresidente Cleto se hizo un análisis de porotemia: "no le dio positivo".

■ Los jubilados son todos estatales, así que la gente que se había comprado un jubilado y estaba esperando que aumentase para venderlo, lo va a tener que devolver.

■ El viejo sueño de Luther King se hace realidad a cuarenta años de su muerte: "Un ciudadano de color llega a la Casa Blanca, y no es para trabajar. Bueno, en realidad, sí, pero para trabajar de presidente de los EEUU.

■ Dada la crisis económica mundial, se están abriendo nuevos bancos al solo efecto de que Bush los salve. El dólar cambiaría su consigna por "In God we trust, a veces". Para algunos, esta crisis es el fracaso del neoliberalismo; para otros, es el éxito.

■ En 2009 para evitar que el dengue se propague y se genere una pandemia, o una pandenguemia, se crea ¡"la gripe porcina"! o AH1N1, que siembra el pánico y cosecha alcohol en gel,

■ El Papa visita Camerún y Angola. Y cuando dice "Bienaventurados los pobres", lo miran raro. Parece que allí los pobres no son muy bienaventurados.

■ En **2010, año del Bicentenario,** se aprueba en Argentina el matrimonio igualitario. Las personas del mismo sexo ya pueden casarse… entre sí. La Ley de Patrimonio Igualitario, en cambio, no se aprueba, ni se presenta.

■ Buenos Aires: entra en acción la Policía Metronapolitana, gracias a que, tras varios intentos fallidos, se pudo nombrar a un jefe que no tuviera denuncias por corrupción o terrorismo.

■ Se devela la existencia de Wikileaks, una página web que compromete al gobierno de los EEUU mucho más de lo que el propio gobierno se compromete a sí mismo.

■ Argentina, en octubre: fallece el ex presidente en actividad Néstor Kirchner, un hombre que había "cambiado el debate" de los últimos tiempos. Costaba mucho aceptar que se hubiera muerto, sin embargo, quienes lo ponían en duda no eran sus partidarios, sino sus detractores.

■ En **2011** En EEUU detienen a Dominique Strauss-Kahn, presidente del FMI, acusado de hacerle a una empleada de hotel lo mismo que el FMI y los EEUU le hacen a la mayoría de los países.

■ La oposición argentina gana las elecciones, ya que obtiene el 54% de los votos en contra, mientras que CFK, la candidata oficialista que solo consigue el 46% en contra, es obligada a permanecer en el gobierno cuatro años más.

■ Clásica medida de seguridad: al banco hay que entrar sin celular. Quizá de esta manera se evite que en los bancos haya menos robos… de celulares. ¿No sería mejor que hubiera que entrar sin revólver, cuchillo, y esas cosas?

■ En mayo, militares de USA asesinan a Osama Bin Laden "de muerte natural"… ¡Es que para la mayor parte de los norteamericanos, era natural que lo mataran!

■ En 2012. Para saber cómo es la soledad, Ana no duerme, Laura va, las manos de Fermín giran y Spinetta sigue en el jardín de los presentes, aunque ahora esté entre los libros de la buena memoria.

■ El juez Griesa se basa en la fórmula *pari passu* (hay que tratar a todos por igual), para ordenar que Argentina les pague a los Fondos Buitre la plata que no les debe.

■ "¡Eso no se le hace a una madre patria!", reprochan en España, cuando Argentina les expropia (o deberíamos decir "les impropia") YPF. E insisten: "Digan que no somos EEUU, que si no, los hubiéramos invadido y nos hubiéramos quedado allí más de trescientos años llevándonos todas las riquezas", ironizan, tal vez.

■ Rige en Argentina el llamado "cepo al dólar", La clase pudriente manifiesta su desazón llevando a sus choferes, mucamas y mayordomos a batir las cacerolas al son de "Devolvedles sus dólares a nuestros amos".

■ Se parte la CGT: queda "Moyá" de un lado, y "No" del otro.

■ En el año 2013 Benedicto XVI produce el primer milagro de su mandato: presenta su renuncia indeclinable. Lo hace en latín, por lo que la renuncia debería ser "declinable", y asume el cargo de Expapa (o "Resto Pontífice" –lo contrario de "Sumo Pontífice")

■ Hubo un fuerte temor de que los Fondos Buitres, al enterarse de que el Papa era argentino, intentaran embargarlo, pero no ocurrió.

■ El ex dictador Videla termina de fallecer.

■ Algunos argentinos quieren viajar a Marte para ver si allí los dejan comprar dólares; otros, para poder sacarse una foto, mandarla a la Tierra desde su celular

■ Sergio Massa, el intendente de Tigre, crea el Frente Renovador, en el que reúne a caras nuevas como Barrionuevo

■ En el 2014 El gobierno argentino autoriza la compra de dólares para ahorro, a los que ganen más de 7000 pesos en blanco. Grupos de la oposición proponen iniciar una demanda en el Inadi por "discriminación a los que tienen sueldo de otro color".

■ Lilita Carrió, autodenominada líder de la oposición, crea nuevos partidos a fin de poder destruirlos. Se habla de cierta "maldición" que dice "Ojalá Lilita quiera aliarse con tu partido".

■ En el mundial finalmente, según quien lo diga, "fuimos ampliamente superados por la tecnología alemana" o bien "logramos un glorioso segundo lugar en el mundo, sin necesidad de sojuzgar la economía de los demás países".

■ El Papa Francisco es candidato al Nobel de la Paz, pero es imposible que lo consiga, ya que no ha bombardeado ningún país, ni causado ninguna guerra.

■ Y en 2015… Todos sabemos lo que pasó.

¡Resistilo con humor!

¡El ultimo show… del mes! ¿Te dicen que "durante 12 años te engañaron diciéndote que tenías derecho al humor, pero no era cierto"? ¡Te mienten! ¡Resistilos con humor!
Hoy, sábado 25, ¡sigue el chow! Rudy cumple una década con el micrófono y lo quiere festejar con vos. Y usted. Y usted. Por eso, este mes de febrero estrena su nuevo monólogo de humor

Diez años hablando solo

Más de una hora de verdadera lluvia de risas e ideas. **¿Cuándo?** Hoy, sábado 25 de febrero, **¿Dónde?** Café Montserrat: San José 524 Capital **¿Cómo reservo?** Mail *reservas@rudy.com.ar* o llamás al 15 6154 1773
Auspicia: Página|12. Cine club Núcleo
¡Reservá ya, reserva yá!
Los esperamos, ¡hasta la risa siempre!

FREE PATI

ANDY & SIDHARTA DANIEL PAZ

Y VOS... ¿DE QUE TE REIS?

THEO: EL COBAYO CIPAYO

FILATELIA WOLF - TOUL
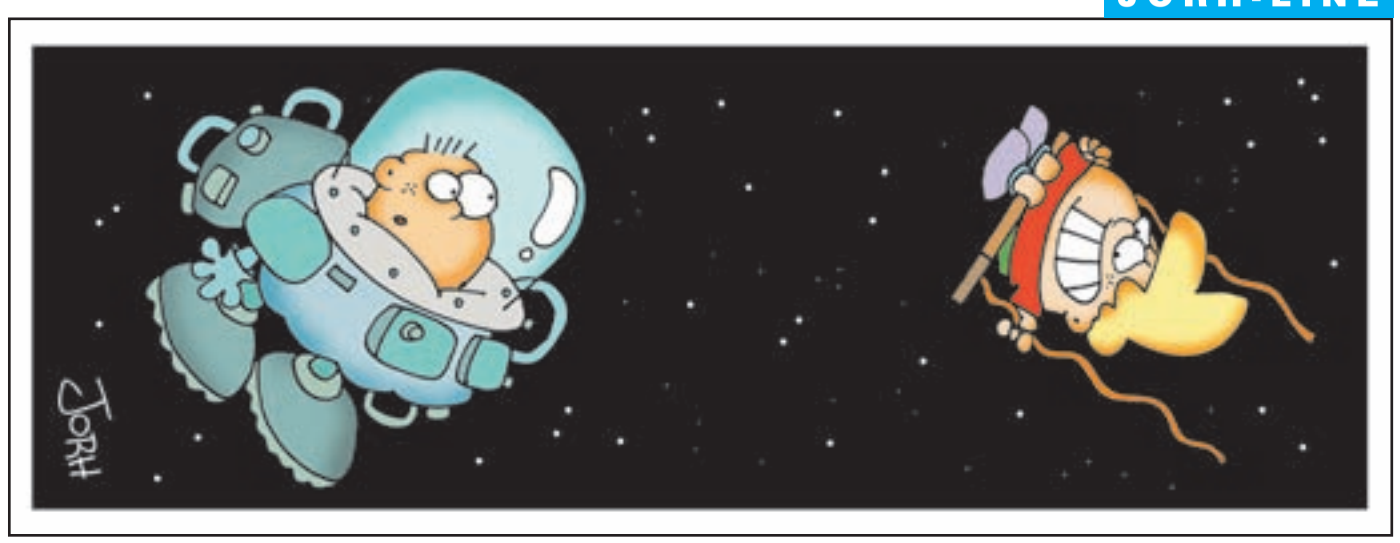
JORH-LINE